

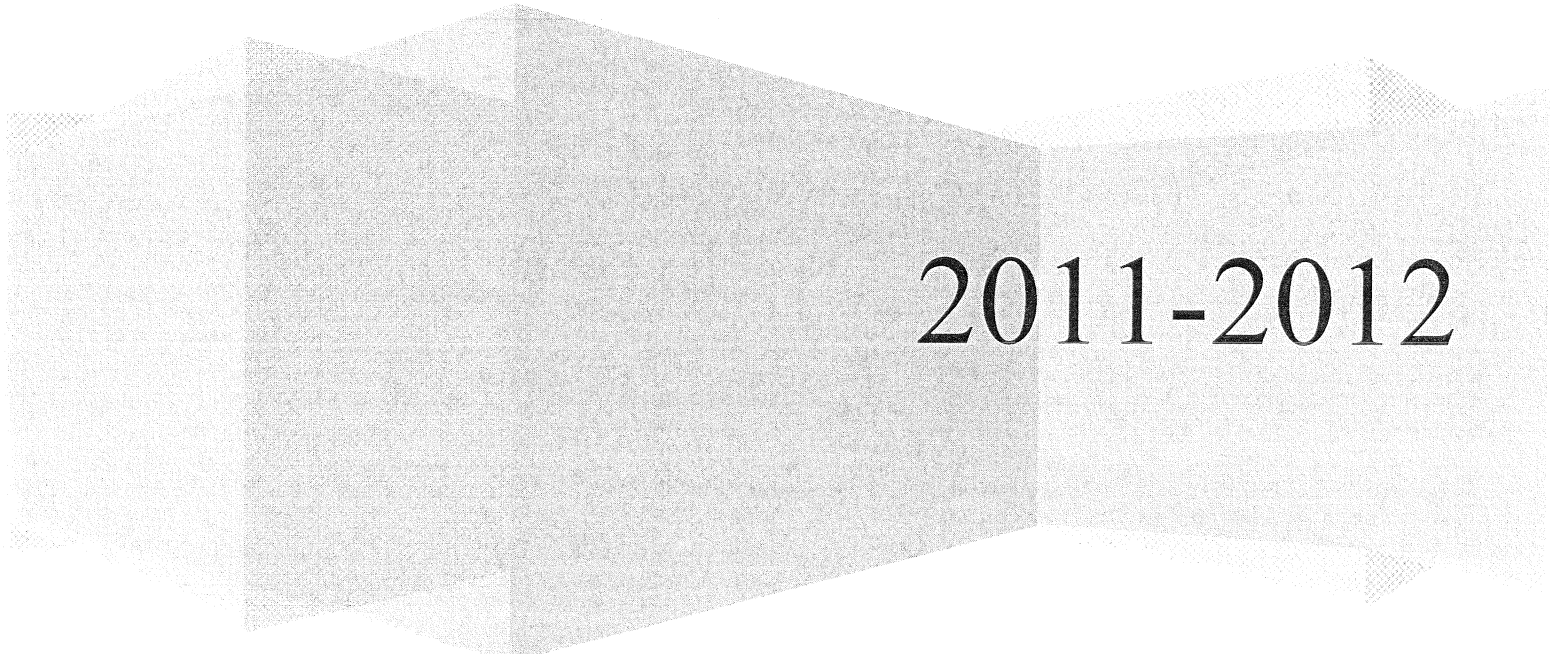

Comisión Industrial de Puerto Rico

MEMORIAL EXPLICATIVO 2011-2012

Comisión de Hacienda
Senado de Puerto Rico



2011-2012

INDICE:

Página:

| | |
|--|----|
| <input type="checkbox"/> RESUMEN EJECUTIVO PONENCIA..... | 1 |
| <input type="checkbox"/> RESUMEN..... | 14 |
| <input type="checkbox"/> PROGRAMA: EVALUACIÓN Y ADJUDICACIÓN DE CASOS FONDO DEL SEGURO DEL ESTADO..... | 18 |
| <input type="checkbox"/> ANEJOS | |

PONENCIA



GOBIERNO DE PUERTO RICO
COMISIÓN INDUSTRIAL DE PUERTO RICO

PONENCIA ANTE EL SENADO DE PUERTO RICO
MEMORIAL EXPLICATIVO DEL PRESUPUESTO 2011-2012

Buenos días:

Señora Presidenta, Hon. Migdalia Padilla Alvelo y demás miembros de la Comisión de Hacienda del Senado de Puerto Rico. Comparece ante ustedes Lucy Navarro-Rosado, Presidenta de la Honorable Comisión Industrial de Puerto Rico. Me acompaña mi equipo de trabajo la Lcda. Esther Marie Reyes, Directora Ejecutiva; la Srta. Diana Nassar, Secretaria Ejecutiva de la Comisión Industrial de Puerto Rico; el Sr. Eugene Hudders, Administrador de la Oficina de Tecnología y Sistemas de Información; y el Sr. Santos Nieves, Administrador de la División de Finanzas y Pagaduría. La Comisión Industrial de Puerto Rico, en adelante “Comisión”, es un organismo administrativo con funciones cuasi-judiciales y tutelares, creado por la Asamblea Legislativa mediante la Ley Núm. 45 de 18 de abril de 1935, según enmendada, conocida como la “Ley del Sistema de Compensaciones por Accidentes del Trabajo”.

Nuestra misión es garantizarle al obrero lesionado el tratamiento médico-hospitalario de rehabilitación y compensación económica, justa y razonable de parte de la Corporación del Fondo del Seguro del Estado en adelante “Corporación”. De igual forma, en cuanto a las decisiones de la Corporación sobre primas de seguros, cubierta de seguros y responsabilidad de accidentes, la Comisión garantiza al patrono la

revisión de acuerdo con el debido proceso de ley y con la jurisprudencia normativa establecida por el Tribunal Supremo de Puerto Rico.

La Ley Núm. 45, *supra*, fue enmendada por la Ley Núm. 94 de 25 de marzo de 2003. Esta enmienda tuvo el propósito de devolver a la Comisión a su estructura original de cuerpo colegiado, el cual data de su creación en el año 1935. La Ley Núm. 94, *supra*, estableció que las resoluciones requerían la firma de la mayoría de los Comisionados. Esta enmienda tuvo un efecto adverso al buen funcionamiento de la Comisión, retrasando los procedimientos, las adjudicaciones y las notificaciones de las resoluciones. El 16 de noviembre de 2009, el Gobernador de Puerto Rico, Hon. Luis G. Fortuño Buset firmó la Ley Núm. 141 de 2009, que tuvo el efecto de descolegiar el Cuerpo de Comisionados; permitiendo que las resoluciones fueran notificadas con una sola firma. Mediante esta enmienda se permite mayor agilidad y notificación pronta.

De igual forma, se ha maximizado los recursos humanos internos creando las Salas de Relación Causal en las cuales se utilizan los Asesores Médicos de la Agencia. Con esto se agiliza el señalamiento de vistas públicas y se reduce el cúmulo de casos pendientes de evaluación.

En estas vistas de relación causal atendidas por nuestros Asesores Médicos se evalúa la totalidad del expediente. Es una vista pública donde se atiende un sinnúmero de causales. Los casos referidos son aquéllos que no requieren atención por especialistas y nuestros Asesores Médicos pueden ofrecer su peritaje. La Sala de Relación Causal sirve como un cedazo, refiriéndose únicamente el caso que sea necesario ser evaluado por el especialista consultor. Como resultado, se beneficia tanto el lesionado recibiendo atención con mayor rapidez, así como la Agencia al eliminarse referidos indiscriminados a los médicos consultores. Las Salas de Relación causal han tenido una gran aceptación por todas las partes, ya que reducen el periodo

de tiempo en que se señalan las vistas o se refiere al lesionado a un especialista así como se reduce el periodo de tiempo en que se recomienda una determinación final para resolver el caso.

Como parte de la agilización de los trámites internos, se estableció un procedimiento para atender las apelaciones presentadas bajo la doctrina del caso Brígido Berríos v. Comisión, 102, D.P.R. 228, (1974). Estas apelaciones se refieren a aquellos casos, en los cuales la Corporación no le notifica la decisión al abogado de récord que consta como abogado de récord del lesionado. Con el propósito de agilizar dichas apelaciones, las mismas se desviaron del procedimiento ordinario de señalamiento de una vista pública para referirlas para estudio y, de proceder, se dispone mediante una resolución administrativa la cual se señala vista pública o se refiere a especialista, dependiendo de lo que se solicita en la apelación. Lo anterior ha aligerado atender el reclamo del lesionado y aunque ha traído como consecuencia la disminución de vistas públicas para dilucidar el asunto, ha aumentado el señalamiento de las vistas médicas y referidos a especialistas.

Procedimiento de Apelación ante la Comisión Industrial

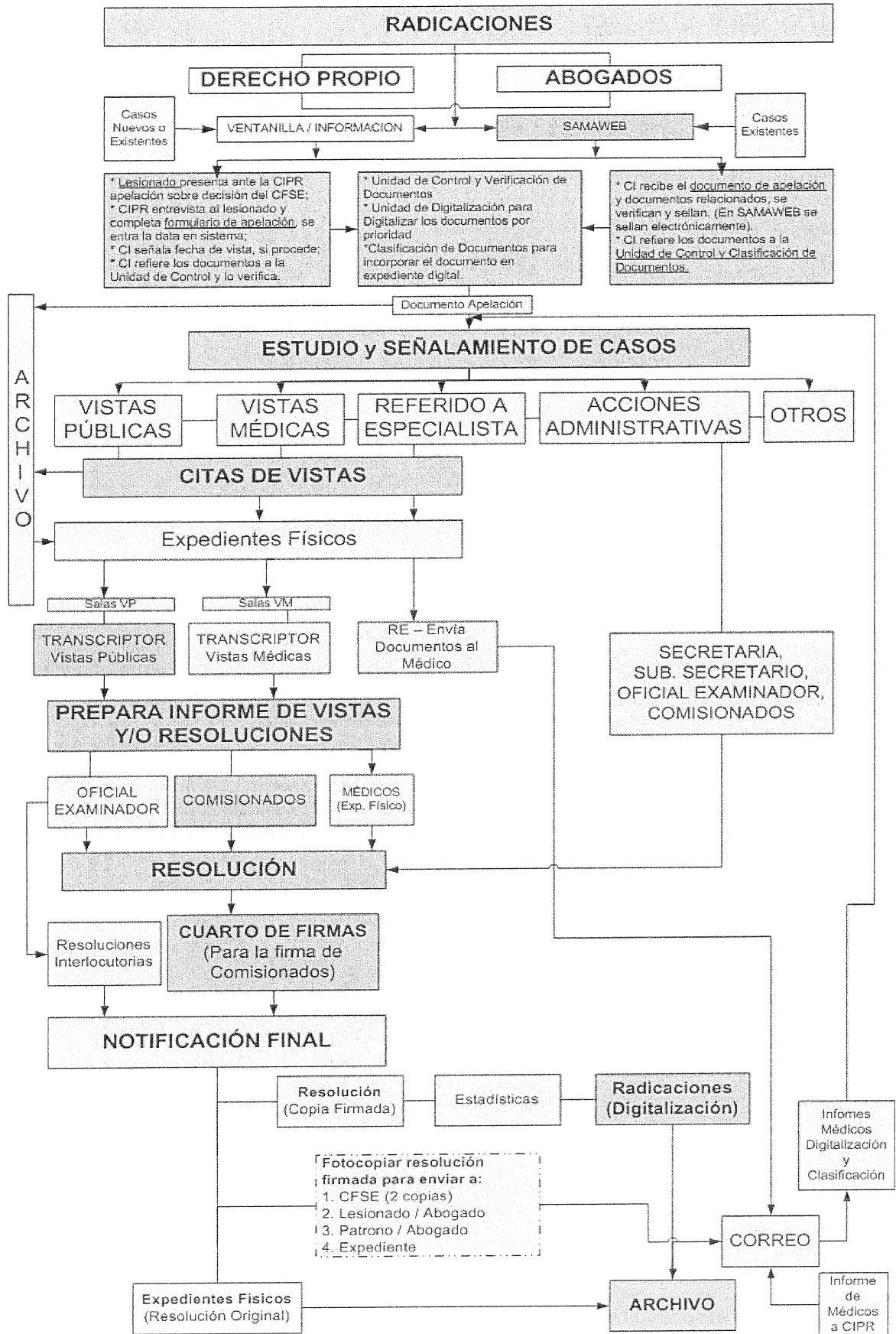

COMISION INDUSTRIAL DE PUERTO RICO

| Resoluciones Notificadas | Mar-09 | Mar-10 | Mar-11 |
|--------------------------|--------|--------|--------|
| Casos | 32,015 | 40,144 | 36,475 |

| Señalamientos Vistas Públicas | Mar-09 | Mar-10 | Mar-11 |
|-------------------------------|--------|--------|--------|
| Casos | 18,044 | 20,904 | 21,953 |

| Celebración Vistas Públicas | Mar-09 | Mar-10 | Mar-11 |
|-----------------------------|--------|--------|--------|
| Casos | 17,347 | 20,124 | 18,677 |

| Señalamientos Vistas Médicas | Mar-09 | Mar-10 | Mar-11 |
|------------------------------|--------|--------|--------|
| Casos | 20,113 | 21,998 | 24,196 |

| Celebración Vistas Médicas | Mar-09 | Mar-10 | Mar-11 |
|----------------------------|--------|--------|--------|
| Casos | 18,474 | 20,240 | 21,842 |

| Referidos Especialistas, Casos Señalados | Mar-09 | Mar-10 | Mar-11 |
|--|--------|--------|--------|
| Casos | 7,940 | 9,886 | 10,679 |

En el presente año fiscal, conforme a nuestro plan de trabajo, hemos identificado los procesos que ayudan a agilizar el trámite de los casos en el Área de Secretaría con la ayuda de herramientas tecnológicas más modernas. Es por esto que se ha establecido un sistema electrónico de consulta y radicación de documentos a través de la Internet. Esto, a tono con la política pública de la incorporación de las tecnologías de información a los procesos gubernamentales de modo que se agilice la prestación de servicios.

En cumplimiento con lo anterior, se terminó la implantación del sistema de radicaciones electrónicas conocido como WEB SAMA. Este sistema permite que los representantes legales de las partes así como personal de la Comisión puedan radicar, acceder y escuchar vistas celebradas a través de la Internet. Al día de hoy, empleados del Área de Secretaría así como abogados que representan lesionados ante nuestro

foro tienen acceso a dicho sistema como parte del proyecto piloto que se está llevando a cabo; para corregir fallas que puedan surgir a consecuencia de la implantación del mismo.

De igual forma, como parte del proceso de agilizar los servicios que ofrecemos, nos encontramos en proceso de adquirir computadoras portátiles para ubicarlas en los estrados de modo que los ponentes (tanto Comisionados como Oficiales Examinadores) puedan tener acceso a los expedientes electrónicos y documentos radicados por las partes directamente en Sala. Esta adquisición acelerará el proceso de las vistas públicas, ya que no hay que interrumpir la misma para examinar el expediente electrónico fuera de la Sala, así como si por alguna razón existe algún documento que no se encuentre en el expediente físico, se tendrá el beneficio de contar con el mismo de manera electrónica. Lo anterior, redundará en un mejor servicio para todo apelante que acude a nuestro foro.

También comenzamos un nuevo proyecto para modificar la base de programación del Sistema Automático para el Manejo de Apelaciones (SAMA) a uno más avanzado. Este proyecto es conocido como SAMA II. Se estima que terminaremos con el Sistema nuevo para el 15 de abril del 2012. Esto representa un gran adelanto, ya que estábamos utilizando sistemas que muchos de los suplidores ya no le dan apoyo. Al hacer este cambio a base de las necesidades del usuario, se ha rediseñado el programa para optimizar su funcionalidad de acuerdo a las sugerencias y necesidades de cada una de las áreas de trabajo de la Comisión. El presupuesto recomendado para la partida de compra de equipo, se utilizará para cubrir los contratos de mantenimiento de las licencias de los programas de computadora del sistema mecanizado de la Comisión.

Esto nos provee la capacidad de darle seguimiento vía electrónica a los casos, brindándonos un más adecuado control y manejo de los mismos. Ello redundará un servicio más efectivo y rápido al lesionado.

La tecnología del Banco de Datos Relacional, nos permite brindarle a los usuarios y a la gerencia la capacidad de generar reportes con los parámetros que se requieran al momento y conforme a sus necesidades. Además, la flexibilidad que nos provee la nueva opción de manejo de un caso en múltiples puntos, unido a la de rastreo en el sistema de los mismos, nos brindará una nueva herramienta para aumentar productividad y maximizar recursos.

Por otra parte, en cumplimiento con las recomendaciones de la Oficina del Contralor de Puerto Rico contenidas en el Informe de Auditoría TI-06-12, se está cumpliendo con el Plan de Continuidad de Negocios. Esto se ha logrado gracias a la adquisición de equipo nuevo para el centro de cómputos, así como para subsanar deficiencias con el Plan de Contingencias para los sistemas de información de la Comisión. Por lo que se ha procedido a establecer dos centros de respaldo de datos alternos en San Juan y Ponce con la colaboración de recursos externos. Los equipos adquiridos tienen instalados los sistemas más modernos que se encuentran disponibles en el mercado.

Por motivos de incidentes de escalamientos en la Agencia, particularmente en las oficinas regionales, se ha contratado servicios de vigilancia electrónica para garantizar la seguridad de nuestros empleados y lesionados, así como, la propiedad del Gobierno de Puerto Rico. Hoy día, la Comisión tiene un Sistema de Seguridad y vigilancia conectado a un centro de mando veinticuatro (24) horas al día, tanto en la Oficina principal de San Juan como en las Oficinas Regionales. Se adquirió e instaló

además un generador eléctrico para subsanar los fallos de electricidad que afectan los servicios que ofrecemos.

Como parte de nuestro compromiso con la política pública de un Gobierno Verde, se ha fomentado la utilización del correo electrónico como medio de comunicación interno así como se reemplazaron todas las impresoras con el propósito de modernizar y estandarizar todo el equipo lo cual ha redundado en ahorros, ya que habrá una reducción en costos por concepto de “toners”. Se implementó el nuevo Sistema de Asistencia que incluye las licencias, los empleados podrán ver sus registros de asistencias y balances desde sus computadoras. Esto, redundará en una economía para la Comisión, ya que reducirá la documentación que habrá que imprimir relacionada a las asistencias de los empleados.

Se ha establecido controles para la distribución de requisiciones de materiales dentro de la Agencia, disminuyendo la entrega de éstas. Se llevó a cabo la remodelación del área de Comisionados y Oficiales Examinadores para garantizar la seguridad y la confidencialidad de los trabajos adjudicativos que éstos realizan. De igual forma, se establecieron nuevos controles en las puertas de entrada y salida de la Comisión para proveer seguridad a empleados y visitantes.

En el Área de Comunicaciones y Relaciones con la Comunidad, particularmente en el Área de Ombudsman, se ha logrado agilizar el trámite de contestaciones de querellas. Las querellas a nuestra Agencia han disminuido sustancialmente. (Ver tabla adjunta).

**RELACIÓN DE QUERELLAS Y ORIENTACIONES
RECIBIDAS Y CONTESTADAS**

| Año | Querellas recibidas | Querellas contestadas |
|--------------|--|--|
| 2008 | 763 | 763 |
| 2009 | 630 | 630 |
| 2010 | 254 | 254 |
| 2011 | 132 * Notificaciones de Intervención Inicial | 5 * Querellas recibidas y contestadas |
| Total | 1,779 | 1,652 |

El Presupuesto consolidado recomendado para el Año Fiscal 2011-2012 asciende a veinticinco millones novecientos noventa y ocho mil dólares (\$25,998,000). Cabe destacar que el presupuesto solicitado para el año 2010-211 fue de veintitrés millones novecientos quince mil dólares (\$23,915,000) cuya cantidad fue la misma que fuera solicitada en el año fiscal anterior. Esta cantidad es mayor al presupuesto solicitado y asignado a esta Agencia para el Año Fiscal 2010-2011, toda vez que hemos comenzado una serie de proyectos que redundan en la resolución justa y rápida de los casos que la clase obrera lesionada y patronos de nuestro país que apelan ante nos.

Cabe señalar, que el Presupuesto operacional de la Comisión no proviene del Fondo General. El mismo se nutre en su totalidad de hasta un cuatro por ciento (4%)

del total ingresado por concepto de primas cobradas de la Corporación durante el año económico anterior, por lo cual no tiene impacto alguno en el Presupuesto General. “La Corporación mantendrá una cuenta especial de la cual transferirá el Secretario de Hacienda una cantidad para cubrir los gastos de la Comisión; una cantidad que no excederá del presupuesto aprobado por la Asamblea Legislativa a del cuatro (4) por ciento del total ingresado por concepto de primas de la Corporación durante el año económico anterior, de las dos cantidades la que sea menor. Si el presupuesto autorizado fuera mayor que la cantidad transferida por la Corporación, la diferencia se cargará al presupuesto general”, *Ley Núm. 45 de 18 de abril de 1935, 11 L.P.R.A. § 8. et seq., según enmendada*. La situación fiscal de la Agencia se ha mantenido estable y nuestro compromiso va dirigido a continuar con una producción óptima, administrando responsablemente los fondos asignados.

Conforme a la política pública de austeridad de nuestro Gobierno, ante la situación fiscal que confronta nuestro país, hemos establecido medidas de ahorro según dispuestas en Órdenes Ejecutivas emitidas por el Gobernador. Como parte de las medidas de ahorro, se mudaron las facilidades de la Sala Regional de Ponce. Esto representa un ahorro anual de \$18,614.88. La Sala es una completamente nueva, con seguridad las 24 horas al día y de fácil acceso, ya que la anterior se encontraba en el casco del pueblo y las nuevas facilidades están aledaña al Hospital de Damas, Oficinas del Seguro Social y Plaza del Caribe Mall lo que la hace más accesible para los obreros y patronos que nos visitan. De igual forma, se mudaron las facilidades del Almacén de Materiales y Archivo de Documentos Públicos lo que representa un alivio sustancial por pie cuadrado de \$16.66 a \$12.00 por pie cuadrado lo que nos permitió mudarnos a un local más grande, seguro y cómodo.

Como parte de la mudanza, se hizo un decomiso, aprobado debidamente por la Administración de Servicios Generales, tanto de propiedad inservible como de quinientas (500) cajas de documentos públicos afectadas por polvo, moho y alérgenos. También, se traspasó propiedad en desuso de la Comisión al Departamento de la Policía y al Departamento de Educación.

Con relación a nuestros vehículos oficiales hemos comenzado con la sustitución de algunos vehículos por años de uso, sus costos de mantenimiento y consumo de combustible resultan onerosos para la Agencia. Al momento, de las dos unidades solicitadas se sustituyó uno de ellas. Esta transacción fue aprobada por la Oficina de Gerencia y Presupuesto y conforme al Reglamento Núm. 12 de 1979 de la Administración de Servicios Generales "*Reglamento de Administración de la Flota del Gobierno*".

La partida asignada a facilidades y pagos por servicios públicos, se utilizará para el pago de los servicios prestados por las Agencias Gubernamentales y Corporaciones Públicas o Privadas de servicios por utilidades. Además, por los servicios de combustibles y lubricantes por la Administración de Servicios Generales.

El presupuesto recomendado para la partida de servicios comprados, se utilizará principalmente para el pago de las rentas de los locales, seguros, limpieza, vigilancia, adiestramiento, conservación y mantenimiento de equipo. A pesar que el costo por pie cuadrado por concepto de rentas de locales se redujo, varios de estos contratos aumentarán toda vez que los nuevos locales arrendados son más espaciosos y cómodos así como garantizan la salud y seguridad de nuestros empleados. Parte de este impacto se absorbe de las economías generadas por el arrendamiento de la Sala de Ponce (\$17,000), cumpliendo con el Boletín Administrativo OE-2009-35 y por la

reducción de varios contratos de mantenimiento y reparación (\$21,000) cumpliendo con el Boletín Administrativo OE-2009-34.

El presupuesto recomendado para los gastos de transportación se utilizará para cubrir el pago de dietas y transportación de lesionados citados a vistas en la Comisión y de los empleados en gestiones oficiales. La disminución en esta partida obedece a que el Departamento de Hacienda determinó que el Oficial Pagador Especial no podía pagar el peritaje de los médicos especialistas por contrato por la partida de asignación por Gastos de Transportación y se pagará a través de la Obligación y Orden de Compra.

En el renglón de servicios profesionales, el presupuesto recomendado se utilizará para cubrir los gastos de médicos especialistas por referidos de lesionados y peritaje en vistas públicas, contratos de servicios legales para atender asuntos de los gerenciales y unionados así como para servir como Oficial Examinador en las vistas administrativas en la Comisión. Además, cubrir los contratos de apoyo técnico al sistema de información.

Por otra parte, los gastos por conceptos de materiales y suministros se sufragarán por las partidas de reservas que tiene la Comisión, en este momento.

La asignación presupuestaria para la partida de nóminas permitirá sufragar los sueldos de los empleados de la Comisión, cubrir el aumento de Salario y del Bono de Navidad para los empleados de la Unidad Apropriada de acuerdo a lo dispuesto en el convenio colectivo suscrito con la FCT. Dicho convenio entró en vigor desde julio de 2009 hasta el año 2013. Por otra parte, dichos beneficios fueron extendidos a los empleados gerenciales. También, de la partida de nómina, se sufragará el aumento de salario y el Bono de Navidad de los empleados gerenciales así como la aportación al plan médico de los empleados unionados y gerenciales.

Presentamos con esta ponencia el Memorial Explicativo. Nos encontramos en la mejor disposición de brindar cualquier otra información que tengan a bien solicitar así como de responder a las preguntas que nos deseen formular.

RESUMEN

RESUMEN

INFORMACIÓN GENERAL

BASE LEGAL

La Comisión Industrial de Puerto Rico es un organismo con funciones cuasi-judiciales creado por la Ley Número 45 de 18 de abril de 1935, según enmendada y conocida como la "Ley del Sistema de Compensaciones por Accidentes del Trabajo".

MISIÓN

Garantizar al obrero lesionado el tratamiento médico-hospitalario de rehabilitación y compensación económica, justa y razonable de parte de la Corporación del Fondo del Seguro del Estado, así como garantizarle a los patronos en cuanto a las decisiones de la Corporación sobre primas de seguros, cubierta de seguros y responsabilidad de accidentes, la revisión de acuerdo con el debido proceso de ley y con la jurisprudencia normativa establecida por el Tribunal Supremo de Puerto Rico.

VISIÓN

Lograr la solución y adjudicación de casos con sentido de eficiencia y justicia.

ESTRUCTURA ORGANIZACIONAL

- Presidente
- Comisionados
- Cuerpo de Oficiales Examinadores
- Oficina del Director Ejecutivo
- Oficina de Asesoramiento Legal
- Oficina de Auditoría Interna
- Oficina de Gerencia y Presupuesto
- Oficina de Comunicaciones y Relaciones con la Comunidad
- Oficina de Asesoramiento Médico
- Área de Administración y Finanzas
- Área de Recursos Humanos y Asuntos Laborales
- Área de Tecnología y Sistemas de Información
- Área de Secretaría
- Salas de Vistas

Comisión Industrial de Puerto Rico Organigrama Estructural

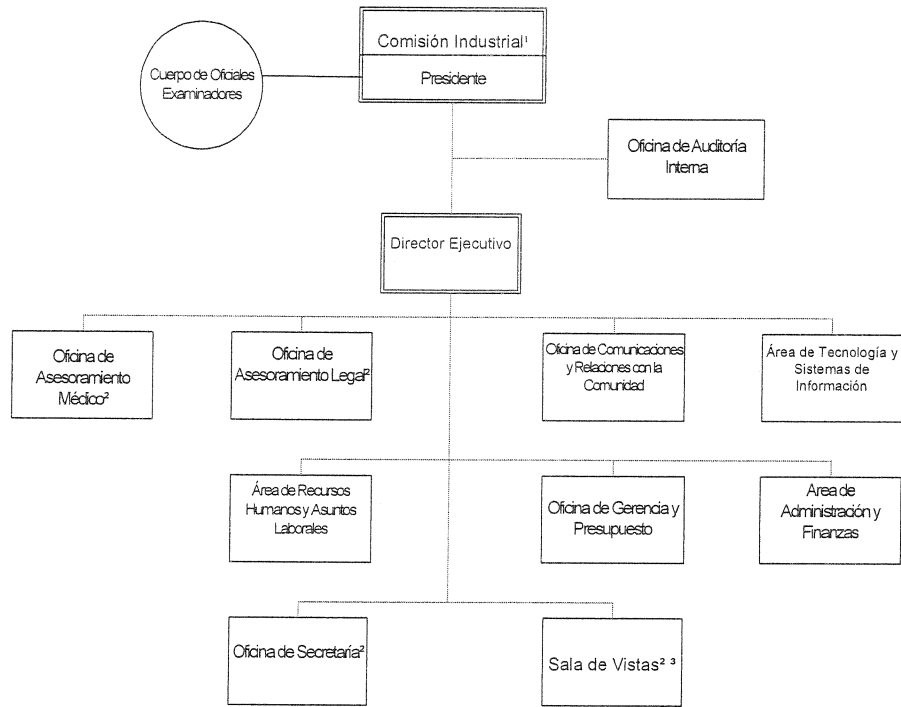

Leyenda:

1 La Comisión Industrial está compuesta por cinco Comisionados, nombrados por el(la) Gobernador(a), con el consejo y consentimiento del Senado de Puerto Rico. Uno de los Comisionados es seleccionado como Presidente.

2 Relación directa con el Presidente en la supervisión y coordinación de los procesos adjudicativos, responden al Director Ejecutivo en la fase administrativa y algunas fases del área adjudicativa.

3 Esta unidad de trabajo se compone de salas ubicadas en Arecibo, Ponce, Humacao y Mayagüez.

OGP
Rev. abril 2004

LOCALIZACIÓN GEOGRÁFICA

La Comisión Industrial de Puerto Rico está localizada en la Urb. La Riviera Núm. 311 en Río Piedras y cuenta con cuatro salas de vistas ubicadas en los siguientes municipios: Arecibo, Humacao, Mayagüez y Ponce.

ESTRUCTURA PROGRAMÁTICA

Programa Presupuestario: *Evaluación y Adjudicación de Casos del Fondo del Seguro del Estado.*

RESUMEN DE LOS RECURSOS DISPONIBLES EN LA AGENCIA

PRESUPUESTO CONSOLIDADO

(En miles de dólares)

| RECURSOS MONETARIOS | PRESUPUESTO GASTADO 2009 | PRESUPUESTO GASTADO 2010 | PRESUPUESTO ASIGNADO 2011 | PRESUPUESTO RECOMENDADO 2012 | CAMBIO |
|--|--------------------------|--------------------------|---------------------------|------------------------------|----------------|
| Programa: | | | | | |
| Evaluación y Adjudicación de Casos del Fondo del Seguro del Estado | \$21,458 | \$22,497 | \$23,915 | \$25,998 | \$2,083 |
| Total | \$21,458 | \$22,497 | \$23,915 | \$25,998 | \$2,083 |
| Origen de Recursos | | | | | |
| Otros Ingresos | \$21,458 | \$22,497 | \$23,915 | \$25,998 | \$2,083 |
| Total | \$21,458 | \$22,497 | \$23,915 | \$25,998 | \$2,083 |

TOTAL PUESTOS

| Puestos Ocupados y Propuestos | 2009 | 2010 | 2011 | 2012 |
|-------------------------------|------|------|------|------|
| Cantidad total de puestos | 295 | 287 | 280 | 295 |
| Costo promedio por puestos | 53 | 55 | 60 | 62 |

(en miles de dólares)

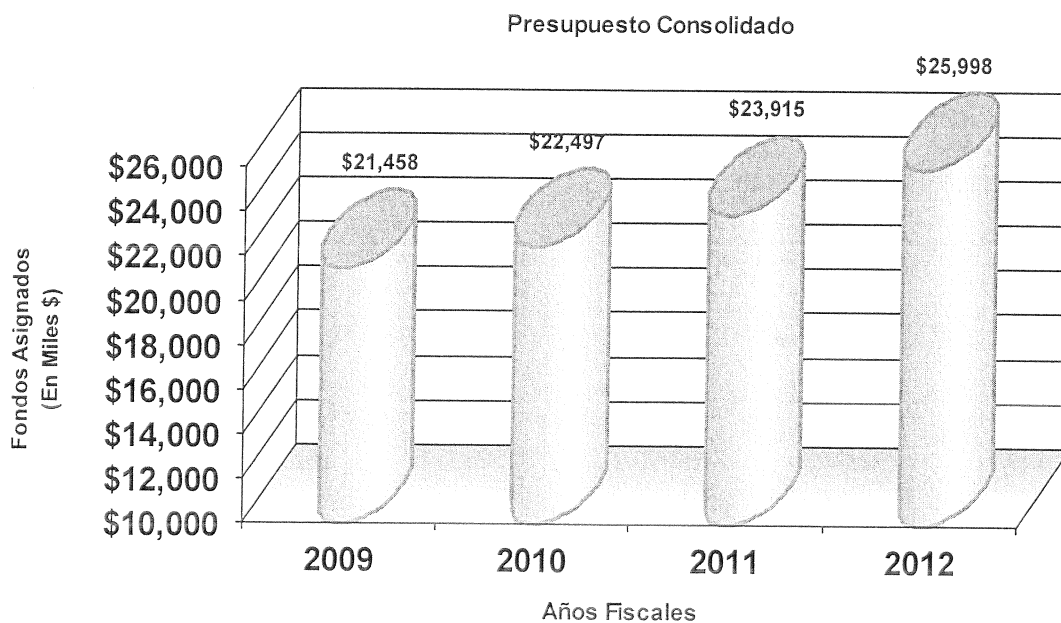

EXPLICACIÓN DEL PRESUPUESTO CONSOLIDADO RECOMENDADO

El presupuesto consolidado recomendado para el año fiscal 2011-2012 de la Comisión Industrial de Puerto Rico, asciende a \$25,998,000 que representa un presupuesto mayor de \$2,083,000 del presupuesto vigente 2010-2011.

Comparación Años Fiscales del Presupuesto Consolidado por Asignación Presupuestaria

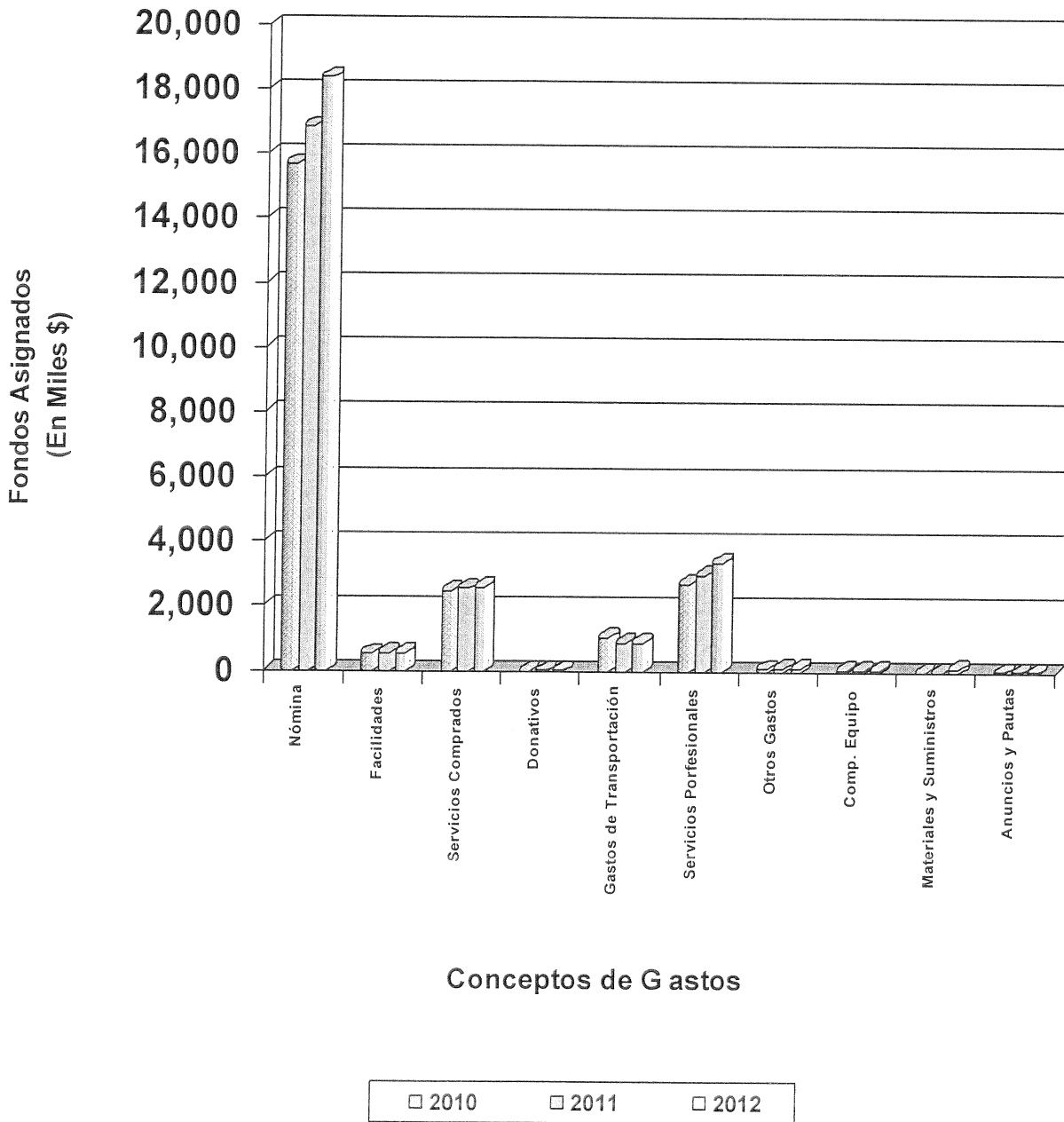

***PROGRAMA: EVALUACIÓN Y ADJUDICACIÓN DE
CASOS DEL FONDO DEL SEGURO DEL ESTADO***

PROGRAMA PRESUPUESTARIO: EVALUACIÓN Y ADJUDICACIÓN DE CASOS DEL FONDO DEL SEGURO DEL ESTADO

DESCRIPCIÓN DEL PROGRAMA

Adjudicar conforme al estado de derecho sobre compensaciones por accidentes del trabajo, las apelaciones efectuadas por obreros lesionados y los patronos que entienden se han afectado por una decisión de la Administradora del Fondo del Seguro del Estado. Igualmente, el Programa debe adjudicar aquellas controversias de obreros o patronos, en los cuales no es necesario que la Administradora emita una decisión por ser estatutariamente de jurisdicción original de este Organismo.

OBJETIVOS (AÑO FISCAL 2011-2012)

- Agilizar la tramitación de reclamaciones y apelaciones de obreros lesionados y patronos. Para ello, se está trabajando un sistema de consulta y radicación de documentos a través del Internet. El mismo permite a las partes, ya sea por medio de sus representantes legales o por derecho propio, radicar documentos de casos nuevos, así como las vistas señaladas y realizadas, al igual que los referidos hechos a los médicos especialistas.
- Crear las Salas de Relación Causal. Se han maximizado los recursos humanos internos creando las Salas de Relación Causal, en las cuales se utilizan los Asesores Médicos de la Agencia, para agilizar el señalamiento de las vistas a los lesionados y reducir el cúmulo de casos pendientes de evaluación. Los casos referidos son aquellos que no requieren una atención por especialistas y nuestros médicos pueden ofrecer un peritaje con el mínimo de controversias. Las Salas de Relación Causal han tenido una gran aceptación por todas las partes, ya que reduce el periodo de tiempo en que se señalan las vistas o se refiere al lesionado a un especialista, así como reduce el tiempo en que se recomienda una determinación final.
- Agilizar los reclamos de lesionados agilizando, a su vez, los trámites internos. Se estableció un procedimiento para atender las apelaciones presentadas bajo la doctrina de caso Brígido Berríos, 102, D.P.R. 228. Estas apelaciones se refieren a aquellos casos, en los cuales el Asegurador no le notifica la decisión al que consta como abogado de récord del lesionado. Con el propósito de agilizar dichas apelaciones, las mismas se desviaron del procedimiento ordinario de señalamiento de vistas públicas para referirla a los Comisionados, quienes las estudian y de proceder, disponen de ellas mediante una resolución administrativa, la cual dispondrá sobre el señalamiento de vistas o referidos a especialistas, dependiendo de lo que se solicita en la apelación. Lo anterior, ha aligerado el poder atender el reclamo del lesionado y aunque ha traído como consecuencia una disminución de vistas públicas para dilucidar el asunto, ha aumentado el señalamiento de vistas médicas y referidos a especialistas.

- Trabajar a base de las apelaciones conforme indica la misión de nuestra agencia. Durante el último año, la tendencia ha sido que se apelan aproximadamente un quince por ciento (15%) de las decisiones de la Corporación. Sobre este número, nuestra agencia continúa brindando los servicios de calidad mediante la adopción de procedimientos ágiles y rápidos para atender las apelaciones y evitar que se dilaten las adjudicaciones que podrían afectar la salud de los lesionados y atrasar su rehabilitación.

DATA ESTADÍSTICA

| Concepto | 2010 | 2011 | 2012 |
|--|--------|--------|--------|
| Casos referidos a especialistas | 8,716 | 9,152 | 8,969 |
| Celebración de vistas médicas | 22,317 | 23,872 | 23,395 |
| Celebración de vistas públicas | 19,175 | 20,512 | 20,102 |
| Resoluciones referidas a otros trámites | 23,557 | 24,876 | 24,379 |
| Casos que otorgan o aumentan incapacidad | 7,852 | 8,763 | 8,588 |
| Casos Resueltos | 32,532 | 34,017 | 33,337 |

RECURSOS DISPONIBLES Y RECOMENDADOS

Recursos Humanos

| Puestos Ocupados | 2009 | 2010 | 2011 | 2012 |
|---|------------|------------|------------|------------|
| Dirección, Técnico, Administrativo y de Oficina | 79 | 78 | 77 | 80 |
| Jueces, Abogados y Personal Jurídico | 46 | 49 | 49 | 52 |
| Profesionales de la Educación y Recreación | 13 | 14 | 13 | 15 |
| Servicios de Salud | 18 | 17 | 17 | 19 |
| Otro Personal de Seguridad y Protección | 19 | 19 | 21 | 23 |
| Otro Personal | 120 | 110 | 103 | 106 |
| Total, Puestos | 295 | 287 | 280 | 295 |

GASTOS POR ASIGNACIÓN PRESUPUESTARIA

(En miles de dólares)

| ASIGNACIÓN PRESUPUESTARIA | Presupuesto Gastado 2009 | Presupuesto Gastado 2010 | Presupuesto Asignado 2011 | Presupuesto Recomendado 2012 | Cambio |
|--|--------------------------|--------------------------|---------------------------|------------------------------|----------------|
| Nóminas y Costos Relacionados | \$15,445 | \$15,672 | \$16,838 | \$18,374 | \$1,536 |
| Facilidades y Pagos por Servicios Públicos | 513 | 520 | 532 | 533 | 1 |
| Servicios Comprados | 2,208 | 2,468 | 2,551 | 2,600 | 49 |
| Donativos, Subsidio y Distribuciones | 0 | 0 | 3 | 3 | 0 |
| Gastos de Transportación | 1,365 | 1,030 | 876 | 876 | 0 |
| Servicios Profesionales | 1,494 | 2,687 | 2,963 | 3,354 | 391 |
| Otros Gastos Operacionales | 97 | 79 | 103 | 110 | 7 |
| Compra de Equipo | 214 | 39 | 45 | 49 | 4 |
| Materiales y Suministros | 122 | 0 | 0 | 97 | 97 |
| Anuncios y Pautas en Medios | 0 | 2 | 4 | 2 | (2) |
| Total de Gastos Operacionales | \$21,458 | \$22,497 | \$23,915 | \$25,998 | \$2,083 |

Recursos Monetarios Presupuesto Consolidado

Programa Presupuestario: Evaluación y Adjudicación de Casos del Fondo del Seguro del Estado

| Asignación | Presupuesto Gastado 2009 | Presupuesto Gastado 2010 | Presupuesto Asignado 2011 | Presupuesto Recomendado 2012 | Cambio |
|---------------------------|--------------------------|--------------------------|---------------------------|------------------------------|-----------------------|
| Origen de Recursos | | | | | |
| Otros Ingresos | <u>\$21,458</u> | <u>\$22,497</u> | <u>\$23,915</u> | <u>\$25,998</u> | <u>\$2,083</u> |
| Total | <u>\$21,458</u> | <u>\$22,497</u> | <u>\$23,915</u> | <u>\$25,998</u> | <u>\$2,083</u> |

| | PRESUPUESTO GASTADO 2010 | PRESUPUESTO ASIGNADO 2011 | PRESUPUESTO RECOMENDADO 2012 | CAMBIO |
|-------------------------------------|--------------------------------|---------------------------------|------------------------------------|---------|
| 001-Nómina y Costos Relacionados | \$15,672 | \$16,838 | \$18,374 | \$1,536 |

| Partida | Presupuesto Gastado 2010 | Presupuesto Asignado 2011 | Presupuesto Recomendado 2012 | Cambio |
|---|--------------------------------|---------------------------------|------------------------------------|----------------|
| Sueldos Puestos Regulares | \$9,807 | \$10,527 | \$11,491 | \$964 |
| Sueldos Puestos de Confianza | 869 | 1,041 | 1,237 | 196 |
| Salario Personal Irregular (Empleo de Verano) | 35 | 65 | 65 | 0 |
| Bono de Navidad | 528 | 556 | 609 | 53 |
| Bono de Navidad Puestos Confianza | 31 | 34 | 43 | 9 |
| Exceso de Enfermedad | 235 | 228 | 228 | 0 |
| Pago de Matrícula Empleados | 8 | 10 | 10 | 0 |
| Compensación adicional a Empleados NC (Bono de Verano) | 140 | 119 | 131 | 12 |
| Seguro de Empleados FSE | 422 | 465 | 511 | 46 |
| Seguro de Hospital- Plan Médico | 1,711 | 1,758 | 1,812 | 54 |
| Seguro Social | 893 | 962 | 1,056 | 94 |
| Retiro | 993 | 1,073 | 1,181 | 108 |
| Total | \$15,672 | \$16,838 | \$18,374 | \$1,536 |

La asignación presupuestaria permitirá sufragar los sueldos de los empleados de la Comisión, cubrir el aumento de salario, del bono de navidad y bono de verano para los empleados de la Unidad Apropriadada de acuerdo a lo dispuesto en el convenio colectivo. También el aumento de salario de los empleados gerenciales y el bono de navidad. Además, la aportación al plan médico de los empleados unionados, gerenciales y de confianza.

| | PRESUPUESTO GASTADO 2010 | PRESUPUESTO ASIGNADO 2011 | PRESUPUESTO RECOMENDADO 2012 | CAMBIO |
|---|--------------------------------|---------------------------------|------------------------------------|--------|
| 002-Facilidades y Pagos Servicios Públicos | \$520 | \$532 | \$533 | \$1 |

| Partida | Presupuesto Gastado 2010 | Presupuesto Asignado 2011 | Presupuesto Recomendado 2012 | Cambio |
|--|--------------------------------|---------------------------------|------------------------------------|------------|
| Pago de Líneas Teléfónicas Computadoras | \$0 | \$0 | \$0 | \$0 |
| Pago Celulares y Beeper | 1 | 1 | 1 | 0 |
| Pago de Teléfonos- Año Corriente | 92 | 102 | 103 | 1 |
| Pago de Servicios de Larga Distancia- Intraisla | 0 | 0 | 0 | 0 |
| Pago Autoridad Energía Eléctrica | 388 | 388 | 388 | 0 |
| Pago Autoridad de Acueductos y Alcantarillados | 21 | 21 | 21 | 0 |
| Servicios Públicos NC | 3 | 5 | 5 | 0 |
| Combustibles y Lubricantes ASG | 15 | 15 | 15 | 0 |
| Total | \$520 | \$532 | \$533 | \$1 |

La asignación presupuestaria se utilizará para el pago de los servicios prestados por las Agencias Gubernamentales y Corporaciones Públicas o Privadas de servicios por utilidades. Además, por los servicios de combustibles y lubricantes por la Administración de Servicios Generales.

El presupuesto contempla el siguiente aumento:

- \$1,000 para el pago de líneas telefónicas.

| | PRESUPUESTO GASTADO 2010 | PRESUPUESTO ASIGNADO 2011 | PRESUPUESTO RECOMENDADO 2012 | CAMBIO |
|----------------------------|--------------------------------|---------------------------------|------------------------------------|--------|
| 003-Servicios Comprados | \$2,468 | \$2,551 | \$2,600 | \$49 |

| Partida | Presupuesto Gastado 2010 | Presupuesto Asignado 2011 | Presupuesto Recomendado 2012 | Cambio |
|--|--------------------------------|---------------------------------|------------------------------------|-------------|
| Servicios Privatizados | \$585 | \$621 | \$642 | \$21 |
| Impresos y Encuadernación | 0 | 0 | 0 | 0 |
| Impresos de sellos | 0 | 0 | 0 | 0 |
| Franqueo | 0 | 0 | 0 | 0 |
| Conservación y Reparación Equipo de Computadora | 58 | 76 | 103 | 27 |
| Arrendamiento- Otras Edificaciones y Construcciones - Por contrato | 1,594 | 1,609 | 1,625 | 16 |
| Arrendamiento de Otros Equipos de Oficina | 107 | 95 | 95 | 0 |
| Arrendamiento No Clasificado | 1 | 2 | 2 | 0 |
| Conservación y Reparación de Equipos de Oficina -Por contrato | 53 | 51 | 34 | (17) |
| Conservación y Reparación Equipo Automotriz- Por contrato | 7 | 12 | 12 | 0 |
| Conservación y Reparación de Otros Equipos de Oficina- Por contrato | 15 | 18 | 20 | 2 |
| Seguros | 40 | 51 | 51 | 0 |
| Adiestramientos en Sistema de Información | 0 | 5 | 5 | 0 |
| Adiestramientos a Empleados Públicos | 8 | 11 | 11 | 0 |
| Total | \$2,468 | \$2,551 | \$2,600 | \$49 |

El presupuesto recomendado se utilizará principalmente para el pago de las rentas de los locales privados, seguros, limpieza, vigilancia, adiestramiento, conservación y mantenimiento de equipo. Esta contempla los siguientes aumentos:

- \$21,000 aumento en el contrato de limpieza.

- \$27,000 para aumento en los contratos de conservación y reparación de equipo de computadora.
- \$16,000 para el aumento en renta de los contratos actuales.
- \$2,000 para el aumento en los contratos de conservación y reparación de equipo de oficina.

El aumento total es de \$66,000 y se reduce a \$49,000 debido a la reducción en el contrato de las grabadoras de Vistas Médicas (\$17,000).

| | PRESUPUESTO GASTADO 2010 | PRESUPUESTO ASIGNADO 2011 | PRESUPUESTO RECOMENDADO 2012 | CAMBIO |
|--|--------------------------------|---------------------------------|------------------------------------|--------|
| 004-Donativos, Subsidios y Otras Distribuciones | \$0 | \$3 | \$3 | \$0 |

| Partida | Presupuesto Gastado 2010 | Presupuesto Asignado 2011 | Presupuesto Recomendado 2012 | Cambio |
|--------------------|--------------------------------|---------------------------------|------------------------------------|------------|
| Pago por Desempleo | \$0 | \$3 | \$3 | \$0 |
| Total | \$0 | \$3 | \$3 | \$0 |

El presupuesto recomendado se utilizará para el pago de desempleo de aquellos empleados que lo soliciten y cualifiquen para ello.

| | | | | |
|---|----------------|--------------|--------------|------------|
| 005-Gastos de Transportación | \$1,030 | \$876 | \$876 | \$0 |
|---|----------------|--------------|--------------|------------|

| Partida | Presupuesto Gastado 2010 | Presupuesto Asignado 2011 | Presupuesto Recomendado 2012 | Cambio |
|--|--------------------------------|---------------------------------|------------------------------------|------------|
| Gastos Subsistencia en P.R. | \$3 | \$5 | \$5 | \$0 |
| Gastos de Viaje en PR- no clasificados | 1 | 3 | 3 | 0 |
| Bonificación por Millas Recorridas | 8 | 14 | 14 | 0 |
| Petición de Fondos Públicos | 1,014 | 850 | 850 | 0 |
| Transportación y Subsistencia a Particulares | 4 | 4 | 4 | 0 |
| Total | \$1,030 | \$876 | \$876 | \$0 |

El presupuesto recomendado se utilizará para cubrir el pago de dietas y transportación de lesionados citados a vistas en la Comisión Industrial y de los empleados en gestiones oficiales.

| | PRESUPUESTO GASTADO 2010 | PRESUPUESTO ASIGNADO 2011 | PRESUPUESTO RECOMENDADO 2012 | CAMBIO |
|-----------------------------|--------------------------------|---------------------------------|------------------------------------|--------|
| 006-Servicios Profesionales | \$2,687 | \$2,963 | \$3,354 | \$391 |

| Partida | Presupuesto Gastado 2010 | Presupuesto Asignado 2011 | Presupuesto Recomendado 2012 | Cambio |
|--|--------------------------------|---------------------------------|------------------------------------|--------------|
| Servicios Legales | \$201 | \$145 | \$145 | \$0 |
| Servicios Médicos | 15 | 16 | 16 | 0 |
| Gastos Médicos por Referidos | 1,809 | 1,961 | 1,867 | (94) |
| Servicios Profesionales y Consultivos-Sistema de Información | 186 | 158 | 643 | 485 |
| Servicios Profesionales Imprevistos | 476 | 683 | 683 | 0 |
| Total | \$2,687 | \$2,963 | \$3,354 | \$391 |

El presupuesto recomendado se utilizará para cubrir los gastos de médicos especialistas por referidos de lesionados y peritaje en vistas públicas, tres contratos de servicios legales, uno para atender asuntos de los gerenciales, otro para los asuntos de los unionados y el último para servir como Oficial Examinador en las vistas administrativas en la Comisión Industrial. Además, cubrir los contratos de apoyo técnico al sistema de información, programa de ayuda a los empleados y las pruebas de detección de sustancias controladas. El aumento obedece al contrato de servicios de recuperación de datos \$485,000.

El aumento total es de \$485,000 y se reduce a \$391,000 por la reprogramación de \$94,000 correspondiente a los referidos a médicos especialistas, ya que nuestros Asesores Médicos atenderán los casos referentes a Relación Causal y no se referirán a los especialistas contratados.

| | PRESUPUESTO GASTADO 2010 | PRESUPUESTO ASIGNADO 2011 | PRESUPUESTO RECOMENDADO 2012 | CAMBIO |
|-------------------|--------------------------------|---------------------------------|------------------------------------|--------|
| 007- Otros Gastos | \$79 | \$103 | \$110 | \$7 |

| Partida | Presupuesto Gastado 2010 | Presupuesto Asignado 2011 | Presupuesto Recomendado 2012 | Cambio |
|-----------------------------------|--------------------------------|---------------------------------|------------------------------------|------------|
| Gastos de Representación | \$0 | \$0 | \$0 | \$0 |
| Cuotas y Subscripciones | 10 | 13 | 14 | 1 |
| Pago Cuota Colegiación | 5 | 9 | 9 | 0 |
| Servicios Misceláneos | 64 | 81 | 87 | 6 |
| Compra de Equipo No Capitalizable | 0 | 0 | 0 | 0 |
| Total | \$79 | \$103 | \$110 | \$7 |

El presupuesto recomendado se utilizará para cubrir los gastos de servicios misceláneos, cuotas y subscripciones. El aumento es la proyección del gasto de acuerdo al comportamiento histórico de estos contratos.

| | | | | |
|------------------------------|-----|-----|------|------|
| 010-Materiales y Suministros | \$0 | \$0 | \$97 | \$97 |
|------------------------------|-----|-----|------|------|

| Partida | Presupuesto Gastado 2010 | Presupuesto Asignado 2011 | Presupuesto Recomendado 2012 | Cambio |
|--|--------------------------------|---------------------------------|------------------------------------|-------------|
| Materiales y Efectos de Oficina | \$0 | \$0 | \$55 | \$55 |
| Materiales y Efectos Sanitarios de Casa | 0 | 0 | 4 | 4 |
| Materiales para Edificación y Construcción | 0 | 0 | 4 | 4 |
| Efectos Quirúrgicos y Dentales | 0 | 0 | 0 | 0 |
| Ropa y Materiales para Ropa | 0 | 0 | 12 | 12 |
| Piezas para Otro Equipo | 0 | 0 | 8 | 8 |
| Materiales, Suministros y Piezas NC | 0 | 0 | 7 | 7 |
| Gastos por Servicios de Alimentos | 0 | 0 | 7 | 7 |
| Petición de Fondos Públicos | 0 | 0 | 0 | 0 |
| Total | \$0 | \$0 | \$97 | \$97 |

El presupuesto recomendado se utilizará para los gastos por conceptos de materiales y suministros que se sufragaron este año por las cuentas de reserva.

| | PRESUPUESTO GASTADO 2010 | PRESUPUESTO ASIGNADO 2011 | PRESUPUESTO RECOMENDADO 2012 | CAMBIO |
|----------------------|--------------------------------|---------------------------------|------------------------------------|--------|
| 011-Compra de Equipo | \$39 | \$45 | \$49 | \$4 |

| Partida | Presupuesto Gastado 2010 | Presupuesto Asignado 2011 | Presupuesto Recomendado 2012 | Cambio |
|---|--------------------------------|---------------------------------|------------------------------------|------------|
| Pago de Licencias de Programas de Computadora | \$39 | \$45 | \$49 | \$4 |
| Total | \$39 | \$45 | \$49 | \$4 |

El presupuesto recomendado se utilizará para cubrir los contratos de mantenimiento de la licencias de los programas de computadora del sistema mecanizado de la Comisión Industrial. El aumento es la proyección del gasto de acuerdo al comportamiento histórico de estos contratos.

| | | | | |
|-------------------------------------|-----|-----|-----|-------|
| 012- Anuncios y Pautas en Medios | \$2 | \$4 | \$2 | (\$2) |
|-------------------------------------|-----|-----|-----|-------|

| Partida | Presupuesto Gastado 2010 | Presupuesto Asignado 2011 | Presupuesto Recomendado 2012 | Cambio |
|----------------------------|--------------------------------|---------------------------------|------------------------------------|--------------|
| Anuncios y Avisos Públicos | \$2 | \$4 | \$2 | (\$2) |
| Total | \$2 | \$4 | \$2 | (\$2) |

El presupuesto recomendado se utilizará para cubrir el gasto de las publicaciones de los edictos para la citación de los lesionados a vistas en la Comisión Industrial.

ANEJOS

Desglose del Costo de la Nómina y Gastos Relacionados

Anejo I

Agencia: Comisión Industrial de Puerto Rico

I. Nómina del año fiscal 2010-2011

| Origen de Recursos | Número de Empleados | Sueldos Devengados | | | Aportación Patronal | | | Total |
|-----------------------------|---------------------|---------------------|--------------------|------------|---------------------|--------------------|------------------|---------------------|
| | | Regular \$ | Confianza \$ | Otro \$ | Ben. Marg. \$ | Pl. Méd \$ | Bono \$ | |
| R. C. Presupuesto General | | | | | | | | \$0 |
| Asignaciones Especiales | | | | | | | | 0 |
| Total, Fondo General | | | | | | | | 0 |
| Fondos Federales | | | | | | | | 0 |
| Fondos Especiales Estatales | | | | | | | | 0 |
| Ingresos Propios | | | | | | | | 0 |
| Otros Recursos | 275 | 10,195,381 | 1,011,174 | | 2,428,611 | 1,688,516 | 727,350 | 16,051,032 |
| TOTALES | 275 | \$10,195,381 | \$1,011,174 | \$0 | \$2,428,611 | \$1,688,516 | \$727,350 | \$16,051,032 |

II. Nómina propuesta para el año fiscal 2011-2012

| Origen de Recursos | Número de Empleados | Sueldos Devengados | | | Aportación Patronal | | | Total |
|-----------------------------|---------------------|---------------------|--------------------|------------|---------------------|--------------------|------------------|---------------------|
| | | Regular \$ | Confianza \$ | Otro \$ | Ben. Marg. \$ | Pl. Méd \$ | Bono \$ | |
| R. C. Presupuesto General | | | | | | | | \$0 |
| Asignaciones Especiales | | | | | | | | 0 |
| Total, Fondo General | | | | | | | | 0 |
| Fondos Federales | | | | | | | | 0 |
| Fondos Especiales Estatales | | | | | | | | 0 |
| Ingresos Propios | | | | | | | | 0 |
| Otros Recursos | 495 | 11,491,000 | 1,237,000 | | 2,478,000 | 1,812,000 | 783,000 | 17,801,000 |
| TOTALES | 495 | \$11,491,000 | \$1,237,000 | \$0 | \$2,478,000 | \$1,812,000 | \$783,000 | \$17,801,000 |

Preparado por: Arlene V. Miró Díaz, Analista de Gerencia y Presupuesto

Núm. Teléfono: 787-781-0545 ext. 2248

Fecha: 8 de abril de 2011

Relación de Puestos Ocupados

Agencia: Comisión Industrial de Puerto Rico

I- Puestos Ocupados a marzo 2010

| Puestos | Fondo General | Otros Fondos | Total Empleados |
|------------------|---------------|--------------|-----------------|
| Confianza | | 14 | |
| Regulares | | | |
| Lev 45 | | | |
| Excluidos | | 265 | |
| Transitorios | | | |
| Irregulares | | | |
| Contratos | | | |
| Otros (Detallar) | | | |
| TOTALES | 0 | 279 | 0 |

II- Puestos Ocupados a marzo de 2011

| Puestos | Fondo General | Otros Fondos | Total Empleados |
|------------------|---------------|--------------|-----------------|
| Confianza | | 17 | |
| Regulares | | | |
| Lev 45 | | | |
| Excluidos | | 258 | |
| Transitorios | | | |
| Irregulares | | | |
| Contratos | | | |
| Otros (Detallar) | | | |
| TOTALES | 0 | 275 | 0 |

Preparado por: Yadara Lebrón López

Núm. Teléfono: 787-781-0545 ext. 2286

Fecha: 31 de marzo de 2011

Relación de Contratos
Año fiscal 2010-2011

Agencia: Comisión Industrial de Puerto Rico

| Nombre Persona o Entidad | Vigencia | | Costo Total Anual (\$) | Origen de Fondos | | Justificación del Contrato |
|--|--------------|-------------------|------------------------|------------------|--------------|---|
| | Fecha Inicio | Fecha Terminación | | Fondo General | Otros Fondos | |
| St. James Security | 01/07/2010 | 30/06/2011 | \$206,036 | | X | Servicios de Vigilancia Remota de la Oficina Central y Salas de la Isla |
| National Building Maintenance | 01/07/2010 | 21/11/2010 | \$247,180 | | X | Servicios de Limpieza de las Oficinas Central y Salas de la Isla |
| Rafael Rosario & Associates Inc. | 01/07/2010 | 30/06/2011 | \$23,480 | | X | Mantenimiento Sistema Storage Area y Librería Robótica |
| Rafael Rosario & Associates Inc. | 08/17/2010 | 30/06/2011 | \$52,704 | | X | Conservación y Reparación de Computadoras |
| Gann Realty | 01/07/2010 | 30/06/2011 | \$1,141,288 | | X | Arrendamiento Local Oficina Central |
| TLG Management | 01/07/2010 | 30/06/2011 | \$146,412 | | X | Arrendamiento Local Sala de Humacao |
| Angel L. Nuñez | 01/07/2010 | 30/06/2011 | \$74,574 | | X | Arrendamiento Local Sala de Arecibo |
| IR Investment | 15/09/2010 | 30/06/2011 | \$68,418 | | X | Arrendamiento Local Sala de Ponce |
| DIFE | 01/07/2010 | 30/06/2011 | \$113,400 | | X | Arrendamiento Local Sala de Mayagüez |
| Advance Office Electronics Center, Inc | 01/07/2010 | 30/06/2011 | \$60,589 | | X | Renta de Máquinas Fotocopiadoras |
| Ricoh Lanier | 01/07/2010 | 30/06/2011 | \$29,568 | | X | Renta de Máquinas Fotocopiadoras |
| Pinney Bowes P.R., Inc. | 13/10/2010 | 30/06/2011 | \$1,080 | | X | Renta de Mestros Postal |
| International Safe Deposit | 01/07/2010 | 30/06/2011 | \$1,650 | | X | Renta de Boveda |
| NRI Technical Service & Ribbons Corp | 01/07/2010 | 30/06/2011 | \$1,480 | | X | Mantenimiento y Reparación de Relojes de Sellar Correspondencia |

**Relación de Contratos
Año fiscal 2010-2011**

Agencia: Comisión Industrial de Puerto Rico

| Nombre Persona o Entidad | Vigencia | | Costo Total Anual (\$) | Origen de Fondos | | Justificación del Contrato |
|---|--------------|-------------------|------------------------|------------------|--------------|--|
| | Fecha Inicio | Fecha Terminación | | Fondo General | Otros Fondos | |
| AI Digital Dictation | 07/07/2010 | 30/06/2011 | \$38,885 | | X | Mantenimiento y Reparación de Grabadoras y Transcriptoras |
| NRI Technical Service & Ribbons Corp | 01/07/2010 | 30/06/2011 | \$95 | | X | Mantenimiento y Reparación de Máquina de Cheque |
| NRI Technical Service & Ribbons Corp | 01/07/2010 | 30/06/2011 | \$900 | | X | Mantenimiento y Reparación de Máquinas de Contar Dinero |
| Pitney Bowes P.R., Inc. y/o Fischer Co. | 01/07/2010 | 30/06/2011 | \$5,130 | | X | Mantenimiento y Reparación de Equipo de Correo |
| Interboro Systems Corp. | 01/07/2010 | 30/06/2011 | \$4,756 | | X | Mantenimiento y Reparación de Relojes de Asistencia |
| Lumur International | 01/07/2010 | 30/06/2011 | \$9,380 | | X | Mantenimiento y Reparación Purificadores de Aire |
| Bonneville Contracting and Technology | 01/07/2010 | 30/06/2011 | \$9,000 | | X | Mantenimiento y Reparación Sistema de Comunicaciones |
| Bufete Rodriguez Flores Asociados | 15/07/2010 | 30/06/2011 | \$65,000 | | X | Asesor Legal |
| Jimenez, Graffan & Lausell | 16/07/2010 | 30/06/2011 | \$65,000 | | X | Asesor Legal |
| Bufete González Lólez & López Adams | 10/08/2010 | 30/06/2011 | \$15,000 | | X | Oficial Examinador en Vistas Administrativas |
| Instituto de Ciencias Forenses | 29/07/2010 | 30/06/2011 | \$10,000 | | X | Programa de Detección de Sustancias Controladas |
| Capsi, Inc | 01/10/2010 | 30/06/2011 | \$6,200 | | X | Programa de Ayuda al Empleado |
| Médicos Especialistas | 01/07/2010 | 30/06/2011 | \$2,644,570 | | X | Servicios Médicos para los Lesionados y Servicios de Peritajes |
| Evertec | 12/23/2010 | 30/06/2011 | \$127,800 | | X | Apoyo Técnico |

**Relación de Contratos
Año fiscal 2010-2011**

Agencia: Comisión Industrial de Puerto Rico

| Nombre Persona o Entidad | Vigencia | | Costo Total Anual (\$) | Origen de Fondos | | Justificación del Contrato |
|----------------------------------|--------------|-------------------|------------------------|------------------|--------------|--|
| | Fecha Inicio | Fecha Terminación | | Fondo General | Otros Fondos | |
| Evertec | 16/02/2011 | 30/06/2011 | \$20,400 | | X | Apoyo Técnico Red |
| Microjuris | 07/07/2010 | 30/06/2011 | \$7,668 | | X | Servicio de búsqueda de Leyes y Jurisprudencia |
| Consolidated Waste Service | 01/07/2010 | 30/06/2011 | \$3,120 | | X | Recogido de Desperdicios Sólidos |
| International Safe Deposit | 01/07/2010 | 30/06/2011 | \$2,288 | | X | Acaurro de discos magnéticos |
| Evertec | 09/15/2011 | 30/06/2011 | \$8,548 | | X | Mantenimiento Licencias Programa Informix |
| Rafael Rosario & Associates Inc. | 01/07/2010 | 30/06/2011 | \$3,077 | | X | Mantenimiento Licencias Symantic |
| Rafael Rosario & Associates Inc. | 01/07/2010 | 30/06/2011 | \$14,328 | | X | Mantenimiento Licencias Altiris |
| Interboro Systems Corp. | 01/07/2010 | 30/06/2011 | \$4,377 | | X | Mantenimiento Licencias Registro de Asistencia |
| TOTALES | | | \$5,233,381 | | | |

Preparado por: Arlene V. Miró Díaz, Analista de Gerencia y Presupuesto

Núm. Teléfono: 787-781-0545 extensión 2247

Fecha: 8 de abril de 2011

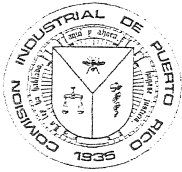

CERTIFICACIÓN

La Comisión Industrial de Puerto Rico terminó el año fiscal 2009-2010 con un presupuesto balanceado.

Se certifica que esta información es correcta.

En San Juan de Puerto Rico, 8 de abril de 2011.

Sr. Santos A. Nieves Cáez
Administrador de Gerencia y Presupuesto

Gobierno de Puerto Rico
Comisión Industrial de Puerto Rico

Relación de Obligaciones de ley, Planes de Pago y Compromisos Ineludibles Presupuesto Operacional
Año Fiscal 2010-2011
(En miles)

| PARTIDA DE ASIGNACION | Convenio Colectivo Empleados Unionados | Acuerdos Empleados Gerenciales | Planes de Pago | Compromisos de Ley | Compromisos Necesarios para la Operación | Total |
|---|--|--------------------------------|----------------|--------------------|--|--------|
| 001 - Nómina y Gastos Relacionados* | | | | | | |
| Aumentos de Sueldos | 576 | 220 | - | - | - | 796 |
| Nómina | - | - | - | 13,167 | - | 13,167 |
| Salario Personal Irregular (Empleo de Verano) | 64 | 1 | - | - | - | 65 |
| Bono de Navidad | 443 | 214 | - | - | - | 657 |
| Exceso de Enfermedad | 175 | 78 | - | - | - | 253 |
| Pago de Matricula Empleados | 10 | - | - | - | - | 10 |
| Bono de Verano | 132 | - | - | - | - | 132 |
| Seguro de Hospital -Plan Médico | 1,245 | 513 | - | - | - | 1,758 |
| Total | 2,645 | 1,026 | - | 13,167 | - | 16,838 |
| 002 - Facilidades y Pagos por Servicios Públicos | | | | | | |
| Pago de Servicios de Celulares y Beepers | - | - | - | - | 1 | 1 |
| Pago de Servicios de Teléfono - Año Corriente | - | - | - | - | 102 | 102 |
| Pago a la Autoridad de Energía Eléctrica | - | - | - | - | 388 | 388 |
| Pago a la Autoridad de Acueductos y Alcantarillados | - | - | - | - | 21 | 21 |
| Servicios Públicos NC | - | - | - | - | 5 | 5 |
| Combustible y Lubricante ASG | - | - | - | 15 | - | 15 |
| Total | - | - | - | 15 | 517 | 532 |
| 003 -Servicios Comprados | | | | | | |
| Servicios de Vigilancia | - | - | - | - | 387 | 387 |
| Contrato de Mantenimiento y Limpieza | - | - | - | - | 234 | 234 |
| Renta de Oficina Central | - | - | - | - | 1,141 | 1,141 |
| Renta de Sala de Humacao | - | - | - | - | 146 | 146 |

Gobierno de Puerto Rico
Comisión Industrial de Puerto Rico

Relación de Obligaciones de ley, Planes de Pago y Compromisos Ineludibles Presupuesto Operacional
Año Fiscal 2010-2011
(En miles)

| PARTIDA DE ASIGNACION | Convenio Colectivo Empleados Unionados | Acuerdos Empleados Gerenciales | Planes de Pago | Compromisos de Ley | Compromisos Necesarios para la Operación | Total |
|--|--|--------------------------------|----------------|--------------------|--|--------------|
| Renta de Sala de Ponce | - | - | - | - | 68 | 68 |
| Renta de Sala de Arecibo | - | - | - | - | 75 | 75 |
| Renta de Sala de Mayagüez | - | - | - | - | 113 | 113 |
| Renta Almacén Oficina Central | - | - | - | - | 65 | 65 |
| Renta Máquinas fotocopadoras Ofc, Central y Salas de la Isla y Renta Metro Postal | - | - | - | - | 95 | 95 |
| Arrendamientos de Equipo y NC | - | - | - | - | 2 | 2 |
| Mantenimiento de Equipos y Automóviles | - | - | - | - | 158 | 158 |
| Seguros Públicos (Automóviles, Responsabilidad Pública, Sistema Mecanizado y Otros Equipos, Valores de Dinero Sección de Pago y Propiedad-Edificio) | - | - | - | 51 | - | 51 |
| Adiestramientos | - | - | - | 16 | - | 16 |
| Total | - | - | - | 67 | 2,484 | 2,551 |
| 004 -Donativos, Subsidios y Otras Distribuciones | | | | | | |
| Compensación por Desempleo | - | - | - | 3 | - | 3 |
| Total | - | - | - | 3 | - | 3 |
| 005 - Gastos de Transportación | | | | | | |
| Gasto de Transportación, Dietas y Millaje Empleados | - | - | - | 26 | - | 26 |
| Pago de Dieta y Transportación a Lesionados | - | - | - | 850 | - | 850 |
| Total | - | - | - | 876 | - | 876 |
| 006 - Servicios Profesionales | | | | | | |
| Servicios Legales | - | - | - | - | 145 | 145 |

Gobierno de Puerto Rico
Comisión Industrial de Puerto Rico

Relación de Obligaciones de ley, Planes de Pago y Compromisos Ineludibles Presupuesto Operacional
Año Fiscal 2010-2011
(En miles)

| PARTIDA DE ASIGNACION | Convenio Colectivo Empleados Unionizados | Acuerdos Empleados Gerenciales | Planes de Pago | Compromisos de Ley | Compromisos Necesarios para la Operación | Total |
|---|--|--------------------------------|----------------|--------------------|--|--------------|
| Gastos de Referidos Médicos Especialistas por Contrato | - | - | - | 1,962 | - | 1,962 |
| Pruebas de Dopaje | - | - | - | 10 | - | 10 |
| Programa de Ayuda al Empleado | - | - | - | 6 | - | 6 |
| Servicios Profesionales Sistema de Información | - | - | - | - | 157 | 157 |
| Gastos de Peritaje Médicos Especialistas por Contrato | - | - | - | 683 | - | 683 |
| Total | - | - | - | 2,661 | 302 | 2,963 |
| 007 - Otros Gastos | | | | | | |
| Subscripción y Acceso a Información Legal Computarizada | - | - | - | - | 8 | 8 |
| Cuotas y Subscripciones | - | - | - | - | 5 | 5 |
| Pago Cuota Colegiación | 5 | 4 | - | - | - | 9 |
| Recogido de Desperdicios Sólidos | - | - | - | - | 3 | 3 |
| Acarreo discos magnéticos Centro de Cómputos | - | - | - | - | 2 | 2 |
| Transporte de Valores | - | - | - | - | 4 | 4 |
| Campamento de Verano | 4 | 2 | - | - | - | 6 |
| Pago Cuido Niño | 36 | 18 | - | - | - | 54 |
| Servicios Misceláneos - No Clasificados | - | - | - | - | 12 | 12 |
| Total | 45 | 24 | - | - | 34 | 103 |
| 011 - Compra de Equipo | | | | | | |
| Pago de Licencias de Programas de Computadoras | - | - | - | - | 45 | 45 |
| Total | - | - | - | - | 45 | 45 |

Gobierno de Puerto Rico
Comisión Industrial de Puerto Rico

Relación de Obligaciones de ley, Planes de Pago y Compromisos Ineludibles Presupuesto Operacional
Año Fiscal 2010-2011
(En miles)

| PARTIDA DE ASIGNACION | Convenio Colectivo Empleados Unionados | Acuerdos Empleados Gerenciales | Planes de Pago | Compromisos de Ley | Compromisos Necesarios para la Operación | Total |
|--|--|--------------------------------|----------------|--------------------|--|--------|
| 012 - Anuncios y pautas en Medios Anuncios y Avisos Públicos (Publicación de Edictos) | - | - | - | 4 | - | 4 |
| Total | - | - | - | 4 | - | 4 |
| Gran Total | 2,690 | 1,050 | - | 16,793 | 3,382 | 23,915 |
| Por ciento del Presupuesto Operacional | 11% | 4% | 0% | 70% | 14% | 100% |

* Incluye Beneficios Marginales de Seguro Social, Retiro y Fondo del Seguro del Estado

Preparado por: Arlene V. Miró Díaz, Analista de Gerencia y Presupuesto

Núm. De Teléfono: 787-781-0545 ext. 2272

Fecha: .8 de abril de 2011

Gobierno de Puerto Rico

Comisión Industrial de Puerto Rico
Proyección Presupuestaria
Año Fiscal 2010-2011

| Conceptos | Asignación | Transferencias y/o Ajuste al 31 de marzo de 2011 | Asignación Ajustada | Gasto acumulado al 31 de marzo de 2011 | Obligaciones | Gasto proyectado de abril a junio de 2011 | Total gastos, obligaciones y proyección al 30 de junio de 2011 | Sobrante o insuficiencia |
|---|----------------------|--|----------------------|--|---------------------|---|--|--------------------------|
| Nóminas y costos relacionados | 16,700,338 | (66,278) | 16,634,060 | 12,085,047 | 2,799 | 4,270,841 | 16,358,687 | 275,373 |
| Facilidades y pagos por servicios públicos | 532,804 | - | 532,804 | 299,408 | 96,244 | 137,152 | 532,804 | - |
| Servicios | 2,671,257 | 4,248 | 2,675,505 | 1,614,091 | 98,510 | 942,122 | 2,654,723 | 20,782 |
| Compras | 2,500 | - | 2,500 | - | - | - | - | 2,500 |
| Donativos, subsidios y otras distribuciones | 2,500 | - | 2,500 | - | - | - | - | 2,500 |
| Gastos de | | | | | | | | |
| Transportación y subsistencia | 875,640 | 80,000 | 955,640 | 835,403 | 6,910 | 113,327 | 955,640 | - |
| Servicios | | | | | | | | |
| Profesionales y Consultivos | 2,976,940 | (17,970) | 2,958,970 | 1,228,004 | 979,282 | 746,684 | 2,953,970 | 5,000 |
| Otros Gastos | 107,170 | - | 107,170 | 39,139 | 7,097 | 55,464 | 101,700 | 5,470 |
| Materiales y Suministros | - | - | - | - | - | - | - | - |
| Compra de Equipo | 44,851 | - | 44,851 | 11,541 | 15,712 | 17,598 | 44,851 | - |
| Anuncios y Pautas en Medio | 3,500 | - | 3,500 | - | - | 3,500 | 3,500 | - |
| Total | \$ 23,915,000 | - | \$ 23,915,000 | \$ 16,112,633 | \$ 1,206,554 | \$ 6,286,688 | \$ 23,605,875 | \$ 309,125 |

Preparado por: Arlene V. Miró Díaz, Analista de Gerencia y Presupuesto

Núm. Teléfono: 787-781-0545 ext. 2247

Fecha: 8 de abril de 2011



CERTIFICACIÓN

Certificamos que la Comisión Industrial de Puerto Rico no tiene deudas acumuladas al 30 de junio de 2010. Además, no hay gastos que se dejarán de pagar durante el año fiscal 2010-2011, por falta de recursos. Todos los gastos pendientes de pago tienen los recursos identificados por la Oficina de Gerencia y Presupuesto de la Comisión Industrial de Puerto Rico.

Hacemos esta certificación a petición de la Oficina de Gerencia y Presupuesto de la Comisión Industrial de Puerto Rico.

En San Juan, Puerto Rico hoy, 22 de febrero de 2011.

Preparado por:

Aprobado por:

Lud M. Reyes Hernández
Oficial Administrativo

Santos A. Nieves Cáez
Administrador
de Gerencia y Presupuesto

Relación Otros Gastos
Año Fiscal 2011-2012

Agencia: Comisión Industrial de Puerto Rico

| Objeto de Gasto | PARTIDA DE ASIGNACION | Recomendado 2011-2012 | Propósito |
|-----------------|--|--------------------------|---|
| 575-1050000-002 | 002 - Facilidades y Pagos por Servicios Públicos | | |
| 2503 | Pago de Servicios de Celulares y Beepers | 1,000 | |
| 2505 | Pago de Servicios de Teléfono - Año Corriente | 103,000 | |
| 2510 | Pago a la Autoridad de Energía Eléctrica | 388,000 | |
| 2520 | Pago a la Autoridad de Acueductos y Alcantarillados | 21,000 | |
| 2590 | Servicios Públicos NC | 5,000 | |
| 2593 | Combustible y Lubricante ASG | 15,000 | |
| | Total | 533,000 | Ver justificación en el Memorial Explicativo |
| 575-1050000-003 | 003 -Servicios Comprados | | |
| 2033 | Impresión de Sellos | 1,000 | |
| 2772 | Conservación y Reparación Equipo Automotriz por contrato | 12,000 | |
| | Seguro Vehículos Oficiales | 5,000 | |
| | Seguro de ACAA | 1,000 | |
| | Seguro Vehículos privados en gestiones Oficiales | 3,000 | |
| 2820 | Seguro de Automóviles | 9,000 | |
| | Seguro de Responsabilidad Públicas | 5,000 | |
| | Seguro de Sistema Mecanizado y Otros Equipos | 7,000 | |
| | Seguro de Valores de Dinero Sección de Pago | 6,000 | |
| | Seguro de Propiedad- Edificio y contenido | 24,000 | |
| 2890 | Seguro - No Clasificados | 42,000 | |
| | Adiestramiento OCALARH | 4,000 | |
| | Adiestramiento Privados | 7,000 | |
| 2960 | Adiestramiento a Funcionarios y Empleados Públicos | 11,000 | |
| 2975 | Adiestramiento en Sistemas de Información | 5,000 | |

Relación Otros Gastos
Año Fiscal 2011-2012

| Objeto de Gasto | PARTIDA DE ASIGNACION | Recomendado 2011-2012 | Propósito |
|-----------------|--|-----------------------|--|
| | Total | 80,000 | Ver justificación en el Memorial Explicativo |
| 575-1050000-004 | 004 -Donativos, Subsidios y Otras Distribuciones | | |
| 6710 | Compensación por Desempleo | 3,000 | |
| | Total | 3,000 | Ver justificación en el Memorial Explicativo |
| 575-1050000-005 | 005 - Gastos de Transportación | | |
| 2320 | Gasto de Subsistencia en PR | 5,000 | |
| 2350 | Bonificaciones por Milla Recorrida | 14,000 | |
| 2370 | Transportación y Subsistencia a Particulares | 4,000 | |
| 2380 | Gastos de viaje en PR - NC | 3,000 | |
| 9050 | Petición de Fondos Públicos | 850,000 | |
| | Total | 876,000 | Ver justificación en el Memorial Explicativo |
| 575-1050000-007 | 007 - Otros Gastos | | |
| 2910 | Cuotas y Subscripciones | 14,000 | |
| 2915 | Pago Cuota Colegiación | 9,000 | |
| | Servicio de Fumigación y Exterminación | 5,000 | |
| | Servicios de Inspección de Extintores | 3,000 | |
| | Servicios de Agua Embotellada | 5,000 | |
| | Campamento de Verano | 6,000 | |
| | Pago Cuido Niños | 54,000 | |
| 2990 | Servicios Misceláneos - No Clasificados | 73,000 | |
| | Total | 96,000 | Ver justificación en el Memorial Explicativo |
| 575-1050000-010 | 010 - Materiales y Suministros | | |
| 4012 | Materiales y Efectos de Oficina | 55,000 | |

Relación Otros Gastos
Año Fiscal 2011-2012

| Objeto de Gasto | PARTIDA DE ASIGNACION | Recomendado 2011-2012 | Propósito |
|-----------------|--|--------------------------|--|
| 4101 | Materiales y Efectos Sanitarios de Casa | 4,000 | |
| 4152 | Ropa y Materiales para Ropa | 12,000 | |
| 4163 | Gastos por servicios de alimentos | 7,000 | |
| 4262 | Materiales para edificación y construcción | 4,000 | |
| 4410 | Piezas para otros Equipos | 8,000 | |
| 4992 | Materiales, Suministro y Piezas NC | 7,000 | |
| | Total | | Ver justificación en el Memorial Explicativo |
| 575-1050000-012 | 012 - Anuncios y pautas en Medios | 97,000 | |
| 2010 | Anuncios y Avisos Públicos | 2,000 | |
| | Total | 2,000 | |
| | Gran Total | 1,687,000 | |

Preparado por: Arlene V. Miró Díaz, Analista de Gerencia y Presupuesto

Núm. Teléfono: 787-781-0545 ext. 2247

Fecha: 8 de abril de 2011